朝鮮日報

夕刊朝刊合六面

新聞價 一部(朝夕刊)金五錢 一個月先金壹圓 三個月先金貳圓九拾錢 六個月先金五圓七拾五錢(郵稅本社負擔)
廣告料 五號活字 一行壹圓廿錢 同 四號活字 一行 貳圓 特別 九字 壹行 貳圓 指定料 五號 七字 壹行 參拾錢 八拾錢 揭載 ...
發行 編輯 兼發行人 金東成 印刷人 崔益 發行所 朝鮮日報社

社說

各地記者大會에臨하야

一

三四兩月은朝鮮의政治季節을지엇다 各國이一般으로그러하겟지마는 朝鮮에는더욱그러타할것이다 朝鮮에政治가업거니 所謂政治라는것이 곳國家主權을核心으로한政權의行使에關한것만이아니오 一般民衆의社會的機能의發動의形式을또한一種의政治이라할진대 各社會團體의聯帶的活動의季節인 三四兩月은 또한政治季節이라함이어즈버妄說이아닐것이다 다만五六年來恒例와가티開催되든 各靑年및社會運動團體의全國的會合이 昨年以來 禁止및解散의障碍를닛나 一層沈滯 停頓의形勢를늘어내게된것은 매우遺憾인바어니와 昨春京城에서 第一回全朝鮮記者大會가 開催된以後各地方에서記者團의創立 및道別的聯盟의形成을 보게된것은매우重要한新傾向이라할것이다

二

昨秋以來 全朝鮮各道의記者大會의開催가 자못頻繁하엿고今春에와서도 오히려盛行한바잇섯거니와 四月初로부터開催키로 準備中인者도말하드라도 鬠洋亭의名所로서 煙霞의勝地인蔚珍郡에 關東記者大會가잇슬것이오 南海岸의一要港으로 鎭海灣의全景을控한馬山에 嶺南記者大會가잇슬것이며 頭流山千萬疊 南으로大海의浩茫한景色을一眸에거두고 岳陽蟾津 河山의勝景을 床下에指點하는 嶺湖의省境 雙溪寺의樓上에 兩南記者大會를열고자하는바잇스니 吾人은이風光이快暢한南國의各地에서 盛大히進行될記者大會를豫想하고 爲하야關係者諸氏의 意義잇는會合을心祝코저한다

三

現下朝鮮社會에잇서서 民衆의氣慨및意思를 多少라도表現하는者는 言論機關으로서그第一指를屈케되는것이 眞的한事實일것이다 政治가업는朝鮮에잇서서 言論機關에從事하는것으로서 輿論을喚導하고 民權을伸張하는것이 매우餘貫하고서 三責之히自重또自制할바이오 더욱히權力의抑壓이 나날히甚해가는이때에 相互의聯盟團結로서 그自體의素質的向上과및權威의增進을實現하여야할것은勿論이다 勝區名都에서 多士를會合하야 沈鬱한 逆境의心理를轉換하고 今後의方針에對하야 遺漏이업시討議함이 매우必要한바이다

四

近者朝鮮의言論界는 抑壓됨이매우甚하다 向者同業東亞報가停刊의 厄을當함에 際하야一言으로提醒한바잇섯다 言論機關이 非常한困厄中에잇서서 그侵害되는바權利를擁護함에는 一層의協調로써 그權威를增進케할것은 前述과갓거니와 吾人은古來舌에長한朝鮮人同志가 항상그滿腔鬱勃의氣를 筆舌로써吐해버리고 그實行의階段에가서 散漫하여지는바잇슴을 진대 그는誰이어實을더나 筆에就하는弊가잇다할지라 言論을放棄라하는 本意가아니라하노라하물며不平을울고 罪惡을摘拔하야 金石을두다림과가튼激越한소리를내는것이 매우莊嚴際關한바잇지마는 常爲의經綸과 必成의方策을提唱하야서社會進展의先頭에나서가는자못容易치아니한바이다

五

現下의朝鮮은政治的變局인것과同時에經濟的危機에臨하야破滅을부르짓는소리 天下에가득한感이잇다 이사이에잇서서그破滅의 明確한經路를 闡明하고 이에對한匡救의方策을 究明하야 一般의民衆으로더욱表準될바잇게할것이다 吾人은各方面의先覺者가 다만現狀打破의戰術에만熱中할것이아니라 建設과匡救의技術과見識을鍊磨함이必要함을高調하거니와 一世의耳目을짓는記者諸氏에잇서서도 또한이에留意할必要가深切하다하노라

王公族의權威에 關한法律案可決

(東京電) 王公族의權威에關한法律案委員會는原案을可決하얏더라

院內總務辭意飜覆

(東京電) 若槻首相은院內總務等辭表問題로非常히憂慮하야二十二日本會議散會後憲政會幹部를招致하고過日來院內總務의非常한苦心을諒解한다 辭表는一大提出하엿슬지라도玆二三日間에會期도終了할터임으로此際에黨의重要機關의異動은議事進行上과黨의面目上甚히不可함으로辭表는返還한다고接受치안엇는데此에對하야總務等은辭職의不得已한理由를述하엿스나結局首相을信賴하야安達、江木兩相의慰撫에依하야辭職은再考하기로決하고따라서二十三日午前十一時에緊急代議士會를開하고兄外撤回하려고努力할方針을세우고八時四十分散會하엿더라

總督府法務局長 李王職次官兼任

松寺竹雄氏는篠田李王職次官이王世子殿下隨員으로外遊中次官事務臨時兼攝을하리라더라

國民軍撤退와 ◇……中國中央政權

(北京二十二日發) 賈德耀內閣辭表는却下된結果二十二日에司法總長龔心湛氏外의諸閣僚는復職하야一時政局及北京의治安을維持하기에至하얏는바國民軍撤退의結果로生하는中央勢力의變動에依하야賈內閣의餘命이不遠할模樣으로旣히新內閣을組織할人物로左의諸氏의說이高하더라

汪守珍 梁士詒 靳雲鵬 顔惠慶

戰局收拾後에도 前途樂觀은不能

(天津二十二日發) 國民軍의退却이實로巧妙히斷行된同時에殘餘한經濟上의大問題頗多한데其中一層甚한것은機關車客車及貨物列車인바此等은皆京綏線에沒收되얏슴으로國民軍이占有한後期於코放棄치안을것은明確한즉戰局이收拾이된다하드라도通商交通의前途는樂觀되지못할模樣이더라

歲費增額案撤回 憲政代議士會에서

(東京電) 憲政會는二十三日午後零時半부터代議士會를開하고滿場一致로議員歲費增額案을撤回하기를決한後一時에散會하얏는데散會後峯安、田中、兩院內總務는憲政會가黨議로서歲費增額案을撤回하기로決한旨를政友會와本黨에通告하얏더라

憲政會議員에게 若槻總裁가促省 ◇歲費値上問題로

(東京電) 若槻首相은二十三日午前에官邸로憲政會에在한歲費增額運動의主謀者戶澤民十郞、戶田由美、金澤安之助、永田善三郞、佐藤富十郞、佐藤實、工藤鐵男、松田三德의八氏를召致하고同問題의責任을負하야旣히院內總務의辭職이되고延하야는黨內混亂의重大한事態를惹起하게할模樣임으로政府는最初부터本問題에絕對反對를聲明하얏슴에不拘하고與黨인憲政會에서如斯한法案을提出하는것은面目이無한事인즉此際斷然히撤回의決意를함이可하겟다고條理를盡하야反省을求한結果八氏도總裁의意를諒하고辭去하얏스며尙同問題에對하야政府態度는意外에强硬하야某閣僚와如함은今回의增額運動은恰似히一種의勞働爭議로도見할수잇서世上에影響하는바甚大함으로從하야政府는解散을奏請하드라도右要求의阻止에努力치아니하면不可하다稱한다더라

郡廢問題에對하야 公正會의決議文 適當한方針을講하기로

(東京電) 貴族院公正會에서는二十三日午前九時부터院內에서總會를열고他會派의態度如何에不拘하고郡役所廢止問題에對하야左의決議案을提出하야最後까지奮鬪하기로決定하얏더라

◇決議文

郡役所廢止는地方의現狀에鑑하야其行政及自治의運用을澁滯식힐念慮가잇슴으로政府는그善後措置에關하야深甚한注意를하야適當한方策을講할것이라고認함

右決議함

朝鮮出版物令 近日閣議에서決定

(東京電) 朝鮮의出版物에關한制令案은總督府에서立案中이던바最近成案을得하얏슴으로拓殖局及法制局에서審議를重한後閣議에서決定公布할터이며該案은現行出版規則과新聞紙規則에改正을加하야一個의制令으로된것이리라더라

各派實行委員憤慨 歲費引上撤回에

(東京電) 憲政會가歲費引上案을撤回함에對하야各派實行委員의憤慨가甚하다하야無端撤回의責任을問한다고憲政會의實行委員에게强硬히談判을試하얏스나結局各派共히引上案을撤回하기로되얏더라

朝鮮人敎員의使命

投稿歡迎 十四字五十行以內 住所氏名明記 (啄木鳥)

◇敎育의異使命이무엇이냐? 人生의人格의創造일것이다 人生다운品性을陶冶함이다 朝鮮사람다운朝鮮人을創造하는것이 朝鮮人敎員의使命일것이며同時에義務인듯하다 그러나人生入門이라할만한普通敎育에만主眼點과缺陷과幾多의矛盾된事實을볼때에엇지歎息치안을가보냐?

◇첫재로道德에基因치못한敎育이요 다만注入式에 不過함으로眞實한人格者를 나을수업는것이며 둘재로一般敎員은 利己的限度를떠나지못한것이다 一般敎員은所謂生活問題를 超越치못하야使命을忘却하고다만「봉급」을爲하야敎務를삼고잇슴이大部分인듯하다 (朝鮮人의處地로서 비록엇지할수업다하더라도) 셋재로는何等의理想이업스니職務에全力을傾注치못하고明確한信念이적은것이다

◇배우지안코(?)는살수업다하야現下向學熱이勃興함은나라난事實만에비추어보아도알수잇는現狀이다 그러나그反面에그들을養成할만한朝鮮人敎員들이여!至今은新文化創造期에잇스니아모리生活難으로眞實한人格者를나을수업다하더라도精神만은이라도이러한精神의所有者가되여朝鮮사람다운純潔無垢한理想과超越한敎育者가되지안으면못될러니이나온向學熱도朝鮮을爲하야何等效果가업슬것이다

◇우리는偉進에異냔이全혀당신들時에利等敎育者의精神如何에잇다하여도過言이아닐지니바라건대諸君은第一『朝鮮人』임을覺醒하라 그리하야未來의幸福을爲하야能實한精神을가진朝鮮人을만드러주기를바란다、勿忘당신네들도熟知하는바요또는實行하는中인줄도推察하지안흠은아니나就中에는너무나『朝鮮』이란二字를忘却하는事實이往往업지안키로擧하야衷情을告하야反省을빈다(月刊)

醴泉記者團創立 慶北記者大會도發起

旣報=慶北醴泉記者團은豫定한바와如히去二十一日本社醴泉支局內에서創立總會를開하고張東遠氏司會下에宣言綱領規約을通過한後左記各項을決議하얏다더라

◇綱領

一、우리는互相協調로써同業者間의親睦과統一을圖함
一、우리는一致한步調로써言論權威의伸張發揮를期함
一、우리는實力을養成하야大衆福利에貢獻하도록努力함

◇決議

一、言論에關한件
一、言論集會等에關한件
一、民衆運動에關한件
一、朝鮮人生活에關한件
一、農村問題에關한件
一、記者採用에關한件
一、下里事件에關한件
一、醴泉公普校事件에關한件
一、慶北記者大會에關한件
(以上三項은執行委員에게一任함)

◇委員

執行委員鄭鍾德(每日)、金相起(朝鮮)、權內南裴桐徹(時代)

執行委員會 醴泉記者團에서는創立總會를마치고暫間休憩한後執行委員會를開하고左記事項을決議하얏다더라

◇決議

一、下里事件調査의件
一、隣近各記者團과協議하야共同主催로慶北記者大會를開催할일(醴泉)

嶺湖兩南 =記者大會準備로 河東記者總會

旣報嶺湖兩南記者大會에對하야河東記者團에서는三月十九日에臨時總會를開催하고同大會召集에關한規定과準備委員을左와如히選定하얏다더라

◇大會準備委員

朴炳斗 李昌洙(順天) 鄭淳悌 辛命俊 鄭順和(光陽) 文泰奎 金桂榮 金鎭烈(河東)

◇大會召集規程

【參加資格】 嶺湖兩道內朝鮮文新聞雜誌記者로함【申請方法】各記者名義又는各支分局局長名義로出席記者를聯名하야本社河東支局에申請할일 (以下略)

全南勞農兩聯盟 發起總會無期延期

去二十四日光州에서全南各地勞農運動者數十名이全南勞働聯盟과農民聯盟을發起하기로發起準備會를組織하고去二十五日木浦에서發起總會를開催하기로進行하든바事故로因하야無期延期되엿다고(光州)

靈光新明校 公普期成運動

靈光郡弘農面私立明新學校에서는同校를公普로變更코저去十九日面民大會를열고百餘名이모혀公普期成會를組織하고左記決議를하얏다더라(靈光)

◇決議

一、積立金은四千圓으로定할事
一、前明新學校當時負債額八百六十圓을報償할事 一、期成會費用金은五百圓으로定할事

竹波靑年創立

去十五日醴泉에서 醴泉郡醴泉面竹城里에서는去十五日當地海東商店에竹波靑年會를組織하고宣言綱領을通過한後左記各項을決議하얏다더라(醴泉)

◇綱領

一、個性을修養하며新社會의建設을期함 一、正義의叛逆者는撲滅하고共通한思想으로굿건한團體를期함

◇任員

會長朱甫源 副會長田仁錫 庶務部孫亨進朴東彰 修養部朱尙徹 陳順玉 運動部李壽龍李相奉林東股(醴泉)

星州少年定總

去二十一日星州少年團第四回定期總會의決定된事項은如左하다더라

◇決議

一、他鄕으로移家或은客地로간團員은脫團식힐일
一、少年調報에對하야保證金을受理할일
一、規約을改正하고委員會에서作成된宣言綱領을通過하야施行할일
一、少年時代는배울時期이닛가讀書에努力할일

◇執行委員

庶務部 李丁得 敎養部 金泰龍 財務部 李萬壽 柳光 月婦風部 裵達麟 金千壽 運動部 李東龍(星州)

元山市榮會例會

元山市榮會에서는來二十六日客主組合內에서三月月例評議員會를開하고各洞總代會召集의件과發會式開催의件과其他種種의件을打協할터이라고(元山)

東津工事中 被害農民陳情

八百餘人이道當局에

東津水利組合水源地積滋堤堰工事는着着히進行中인대此工事가竣工될時는下流地帶에在한沓五百四十餘斗落은灌漑水源이絕乏되다하야地主는勿論小作人(八百十七人)들은크게憂慮한다는데去月十日頃任實郡德峙面文里回越鏞八氏外數百名의連署로道當局에左記條件付로陳情書를提出하엿다더라

◇陳情條件

一、從前과如히灌漑水를便利又는適當히使用케할일
一、前記土地를買收하야一般에게無料로小作케할일
一、其他一切損害를賠償케할일(鎭仁)

全北面吏의 瀆職統計 百八十八面中 全州가第一位

全北道內各郡을通하야總一百八十八面內에大正十一年以來同十四年度外지의四年間에該當한手續을完了한面吏員의瀆職事件은十六件書記가七十件合八十六件으로全郡을通하야面書記의非行事件이업는곳은一郡도업을뿐아니라더우히直接監督下에잇는全州郡이最多數를占하엿다는데그郡別은如左하다더라(全州)

全州一八件 井邑一二 任實十 高敞九 益山八 金堤六 鎭安六 錦山二 南原三 茂朱三 淳昌七 長水三

元山漁員! 相助會創立

元山漁員相助會創立大會는豫定한去二十一日元山客主組合樓上에서開催되야經過報告祝電文朗讀規則通過其他創立費案等이잇는後左記委員을選擧하얏다고(元山)

◇任員

會長崔成洛 副會長安恒濟 總務趙剛 庶務林仕賢 敎養部全廷權 調査部李在春 共濟部金宗鍰(評議員略)

一週紀念準備

河東郡婦人會에서는本月三十日邑內舊學校에서第一週年紀念式을擧行코저準備中이며同紀念式을繼續하야紀念講演까지開催한다고(河東)

文川繁榮會創立

去二十日에文川郡邑內市民들은文川의繁榮을爲하야去二十日文川乾畓場內에서文川繁榮會創立總會를開催하야左記事項을決議하얏다더라

◇決議

一、雲林嶺道路實測을道當局에交涉하고工費豫算을確定할일
一、炭鑛設計及豫算과流頭의山檟木及고양木採伐에對한調査를急速히하야道當局에陳情書를提出할일

◇任員

會長伊藤德藏 副會長全澤允 理事蔡熙國 評議員村山喜代治 朴熙晴 金承珉 森下與五郎 川本京太郎 李鍾勳 全漆錫 金基龍 全永淳 全悌林 金永春 蔡世東 中澤會治 黃淤勳 朴榮喜(文川)

龍井靑年定總 內部를大革新

去廿日文川郡都草面龍井靑年會第二回定期總會에서는內部를大改革하야會長黃道瑄君司會下에宣言綱領、規約을通過하고左記諸項을決議하얏다더라

◇綱領 (略)

一、文川公立普通學校膽庭에對하야懲告文을發送할일
一、從來勞農團이든것을靑年會로改稱할일
一、其他事項

◇執行委員

李鍾晩 黃淯瑄 李祚謙 李鍾晉 黃濟斌 鄭昌範 鄭鵬禹(文川)

鐵聲團定總會

去二十一日大邱鐵聲團第三回定期總會에서는左記諸項을決議하얏다더라

◇決議

一、敎養問題에關한件(略) 一、當面問題에關한件(飢饉救濟會內紛調査 假面主義者勸誘撲滅 赤雀團과握手하야排除 階級熙紛調査發表等)(委員徐叭 尹鍾律 都炳烈 河渤熺 雲吉(大邱)

北島富民會創立

去十五日富川郡北島面信島里新興學校內에서富民會創立總會를開하고左記任員을選擧한後趙昌總、李成福、羅東漢諸氏의感想談이잇서매우盛況이엇는데同會趣旨는同島住民을啓導함이主眼이라더라

◇任員

會長千聚絲 副會長南宮穆 幹事羅東漢 鄭基東 幹事非吉昌 徐在根 書記趙昌德 財務千孟根(仁川)

全北勞聯 發起準備會

去二十二日裡里靑年會館內에서全北勞働聯盟發起準備會를開하고左記事項을決議하엿더라

◇發起大會

日時는四月四日場所는群山申里幸町益山勞働聯盟事務所로參加期日은四月三日內로參加金은每團體二圓式

◇發起團體參加資格

全北道內에在한本流勞働團體에限함(但勞農의旣成混合團體는參加資格을得함) 代表人員은聯合團體個體團體各二人

◇準備委員

李泰吉 金漆安 朴泰華 全斗日 車周相 李東和 林榮澤 李在必

全州靑年定總

去二十日全州靑年會定期總會에서는各部事業報告光州新光靑年會及各道靑年聯盟幹部會議의經過報告規約改正案修正通過가잇슨後左記委員十三人을改選하얏다더라

◇委員

(庶務部)李明基 金性善 李元奎 李津(智育部)林澤龍 李平權 柳房煥(社會部)申時澈 朴泰華 宋柱祥 (運動部)金宗坤 金永彩 都基燮(全州)

楊江靑年創立

去二十二日에發起된楊江靑年會는去二十一日忠北永同郡楊江面妙洞里金在煥家에서創立總會를開催하고數十名會員이모혀左記事項을決定하얏다는데當日各地의祝文祝電及各團體來賓의祝辭로매우盛況이엇다더라

◇綱領

一、我等은社會進化의必然的法則에依하야眞善美한合理的社會의建設을促進함 一、我等은現下大衆의當面利益을爲하야積極的努力을期함 一、我等은相互扶助의原則에基하야社會生活에必要한敎養과訓練을期함

◇決議

一、會館設置 一、常務委員選擧 一、硏究班設置 一、其他事項

◇執行委員

周鳳珍 鄭股相 金章湖 鄭泰權 成炳夏 呂圭欽 金鎭會 金容璇(永同)

海英學院擴張

慶南蔚山靑年會에서經營하는海英學院에서는好評應은新聘하고學院을伸張整頓하는同時一部生과二部生補缺生을募集한다는데申請期限은四月十日外지라하며募集定員一部生六十名(受驗豫備科)二部生六十名(高等科)이라고

新灣靑年委員會

新義州新灣靑年會執行委員會에서는左記諸事項을決議하엿다더라

一、責任委員決定(委員長白溶龜 社交部金得麟 文藝部田得鉉 財務部朴殷赫 運動部梁柱翰)
二、第四回新義州雄辯大會開催의件(略)(新義州)

德源靑盟委員會

去二十一日德源郡德源靑年同盟第九回執行委員會決議는如左하다더라

◇決議

一、會館建築基地選擇의件 二、農民支社設置의件 三、會務整頓의件 四、入會員受理의件 五、各里農民支部組織의件(德源)

◇運賃及靑豐輸入協議 元山商業會議所에서는十八日에役員及交通部部員會를開하고大貨物輸對하야打協한後鐵道局運輸課長에對하야打協한後의件에京城運輸事務所長、朝鮮水電事務三人宛에信賴書를發送하고去二十二日에는靑島鹽輸入組合設置에關하야當業者會合하야此에對하야打協會를開催하엿다고(元山)

◇普明幼園寮生 慶北尙州靑年會經營의普光學院은客年九月頃當局의禁止로閉門되야잇던中去十八日城東里黃芝善氏家에서前普明學院設立者朴寅陽 趙南卓 黃芝善 靑年會委員池環宰 朴淳 朴寅玉 李玫璜等諸氏가會合하야協議한結果尙州普明幼稚

◇長興無產新聞支局 長興郡長興面東洞里金益斗氏는週刊無產者新聞支局을經營한다고(長興)

◇一千圓寄付 利項公普期成에對하야法聖面鎭內里川崎全南漁場에서金千圓을寄附하야同期成會에서는摘軍審査後摘納하얏다고

◇發起되자解散된赤友會 去十八日大邱靑年同盟會館에서發起大會外지되든赤友會는警察當局에서會에名稱부터不穩타하야絕對로不許함으로不得已解散하얏다고(大邱)

馬山討論盛況

旣報馬山靑年聯合主催의第一回全馬山少年少女兩聯合討論會는去二十一日當地石町俱樂部會館에서開催한바『사람을꾸우침에는舌이냐筆이냐』란問題로九個團體辯士의雄辯은實로空前의盛況인듯하얏다고(馬山)

◇海州民衆運動同盟委員會 海州民衆運動者同盟에서는執行委員會를三月三十一日上午十時載寧靑年會館에서開催한다고(載寧)

群山衡平定總

去廿一日群山衡平分社第四回定期總會의決定된事項은如左하다더라

◇任員

社長趙昇濬 總務朴根成 評議員長趙漢洙 財務金聖千 評議員朴順永 朴根實 檢查委員李柱桓 金甲千 常務書記李東煥

◇決議

一、臨陂本分社視察 二、本分社修理 三、本分社紀念祝賀 四、反動分子 五、本部建築 六、衡平夜學等에關한件(群山)

地方人事

▲尹瓚榮氏(本社安城支局長)聽賞文藝考選次로二十二日부터本社編輯局에滯在中

◇寸鐵◇

【三陟】近衛公普校長某는債務關係로强制執行을當하얏스나物品이업서執行되든것은업섯다고 高給校長도그런가? 日語만잘가르치면何陋之有?

【晉州】日本留學生某某氏는花柳界出入이만타고 遊學所得을錦衣還鄕으로처서 하이카다바람에 하이카라만訪問

【鳳倉】學校評議會席上에서敎員의非行을力說하든張某는反問에못이긔여逃亡하얏다고 反問의努力이强硬턴가 非行의實相이虛無하던가

南鮮名勝智異山에서 嶺湖兩南記者大會

開催時日 四月二十日、二十一日
場所 河東雙磎寺
參加資格 嶺湖兩南道內朝鮮文各新聞雜誌記者
參加金 參加者一人에一圓
申込期日 丙寅四月二十日限
申込場所 朝鮮日報河東支局
申込方法 各記者團名義又는各支分局長名義로出席記者를添名申込할일
主催 順天、光陽、河東、記者團

第四回 新義州雄辯大會

開催期限 四月十日
開催場所 公會堂
申請期日 四月八日限
申請場所 新灣靑年會
參加資格 團體個人을勿論함
賞品 一、二、三等메달及副賞
主催 新義州新灣靑年會
後援 時代、東亞、朝鮮三支局

慶南記者大會

大會日程 四月十六日부터三日間
大會場所 慶南馬山府壽町壽座
申請期間 四月十日外지
申請場所 馬山府石町(東亞日報支局)馬山記者團事務所
參加資格 慶南게現住한朝鮮文新聞雜誌記者로함
參加手續 各自의本社又는支分局支分社의證明書를添付申請
申請金 每人에一圓式

The Korea Daily News.

Seoul, Korea, Wednesday, Mar. 24th, 1926.

THE AMERICAN PRESS

By Don C. Seitz in The Outlook.

XI

Commonplace is as commonplace does. Newspapers that prefer profits to power have come into being, and, empty of any other purpose than making money, succeed in their design. Has not the press a place in the community as sacred and important as the pulpit? Should it not truly be a pillar of cloud by day and a pillar of fire by night to guide people who are helpless without it on the right roads of life? What right has it to be a mere medium of amusement, a three-ringed circus exhibiting only the antics of clowns? It was awarded low postal rates by the wise fathers that it might fulfill its true mission. Justly enough, the Government is slowly cramping the privilege. It sees no reason why car-loads of "Mutt and Jeff," "Potash and Perlmutter," or "Get-Rich-Quick Wallingford" should swamp the mails in the interest of pocket-filling and to the moral detriment of the Nation. Let clowns do the amusing in their proper field, inside the sawdust circles.

The country shivers at the thought of an invasion of "Reds." It will not "recognize" Russia as being a land of blood. It fears longer to receive immigrants unless morally vaccinated. Is it, perhaps, aware that it has sapped its own mental strength to an anaemic point by accepting the kind of things that have come to rule in American journalism and takes to the defensive by crawling into a hole?

英文欄

米國의新聞 (完)

不生產女라고? 女子든지男子든지낡으시오

女子로誕生하야、出嫁하야男便을맛게되면子女를生產하는것은當然한일이외다……그러나一年二年이지나도子女가업슴니다、그러나其女子는至極히健全한風體이오決코病體는아니외다、그러구보면더욱게아니라不生產女!不生產女!라하야녯날사람들은簡單하게斷念하야바리든것이올시다、醫學이進步된今日에잇서서는、임의不生產女다고하야斷念하지아니하게되엿슴니다、即出嫁하야、三年이나五年이되도록子女의生產이업는境遇에는夫婦中한便에반드시病的缺陷이잇는것이올시다 假令男子이면花柳病、女子는子宮生殖器疾患이나또는等이흔이不姙의原因이되야、夫婦의愛情을缺乏케하야、家庭에波瀾을일으키어、女子一生의不幸되는것이올시다………

그러나今日의不姙娠의原因은흔이女子生殖器子宮疾患이라、다시말승하오면婦人病이올시다、그뿐아니라婦人病이라하는것은十人十色이라、月經不順이나대단치아니한帶下症갓흔으로서甚한苦痛이업는輕한분도게시고、子宮內膜炎、血의道『히스데리ー』라하야말할수도지긋지긋한苦痛을격는분도게심니다마는輕하다고放心하시면큰일남니다 또한重하다고슬퍼하실필요업시悲觀하실것도업슴니다단지힘쓰실것은一日이라도速히治療하서서、씻슨듯키病苦를이저바리시고完全한婦人으로重生하실것이올시다……。

女子의最良藥無代進呈

여러婦女시여、子宮內膜炎이라든지、血의道、히스데리ー라든지、月經이일넛다느졋다하며●下腹이압흐고●子宮에서黃白帶下가나오며●下腹이켕기고、內股가달라고、足腰가어름가치한醜物이나오며●頭痛이나며眩氣가나서압앗득하고●大便이등을고、小便이자처지며●手足에힘이업고關節이압흐고●腹中에血塊가生起여서치밀고●恒常悲哀와嫉妬의氣分으로煩惱하며●갑갑증에나드리가는것가튼생각이나시는、여러분에게는、지체마시고即時本人에게藥書를寄別하야주십시오、그리하시면、一回에단四粒式內服하야可能할만치效果가的確한『비호ー』라고苦心研究한最良藥을一日分量一瓶을無代로送呈함니다、다만一日分이라도服藥하시면반듯이그效果를아실만한確信이잇는藥이온즉其實效力宣傳……婦人病退治의目的으로、玆에多大한費用을애기지아니하고、널리누구에게든지一瓶만은無代進呈코자하는公明正大하고가장信用잇는實物宣傳을斷行하게되엿슴니다 效力을보시게되거든五十錢分이든지一圓分이든지請求하십시오 此最良藥으로病苦를씻는듯키治療하십시오、帶下症의藥、子女를生產하는藥、血의道藥等이數가업시잇슴니다、그러하오나本劑『비호ー』는決코無責任한無効的賣藥이아니오며따라서其效果의優勝한點、服用하기조흔點、速治되는點은다現代의進步한醫藥學上藥效確實하다고認定된良藥은모아서참으로藥效、治療、服用法의三點을苦心研究하야製造한最良藥이올시다、다무엇보다도證據가第一이올시다 爲先無代로드리는一日分만服用하시면即時아시게될니다、一刻이라도速히婦人病을治療하십시오、一日이速하면그만치速히幸福을엇슴니다『비호ー』藥價는五十錢一圓二圓三圓等이잇사오나、머리가무거웁고、頭痛이나는것은切手로든지爲替로지金五十錢의最少量一瓶을請求하서서服藥하야보십시오、머리는가벼워지고精神이새로워집니다、그뿐아니라누구에게든지새지아니하고『婦人의寶』라하는貴重한事項을記錄한美冊을한卷式進呈합니다、無責任한賣藥廣告로생각지마시고꼭한번試驗하야보십시오

申請所 婦人科專門『비호ー』製造元 橋本健藏
東京市九段阪下大通五十二
電話特長四谷大〇一九番 振替東京二〇〇七三番

治淋劑 지ー루

本劑는胃腸을害하지아니하고効力이大하야一回면一回服用할때마다苦痛이輕減되며希望의曙光을自覺하게됩니다、排尿時苦痛을이저바리게하고排膿을止하며淋菌을消滅케하는外에本病特有의悲痛苦惱을막는配劑의苦心을有한特別히男子淋疾에愛用하야주십시오

藥價五日分一圓 十一日分二圓 二十日分三圓의三種

●有名藥店에有함 東京九段 橋本健藏藥房

雇主無理에憤慨한 晋州瓦工도罷業

자긔네의기와갑은올리고 직공의임금은무리히내려

진주번와(燔瓦)공장주 강긔(岡崎) 환삼길(丸善吉) 김유필(金熊弼)의삼인는 지난번공장주조합(組合)을 조직하고 종래한장에사오전하던 기와를 륙전식밧기로결의하고 또직공에 대하야는 천장에칠원식주던것을 륙원으로나추기를 결뎡하야 이결의에위반하는때는 오백원벌금에처하기로 하엿다는데 이말을들은직공들은 자긔네의 기와갑은올리고 직공의임금은 나추는무리하고도횡포한고주의태도에분개하야 지난십륙일부터 드듸어동맹파업을 하엿다는바 오늘일이지난 오날까지 하등의해결이업슴으로 직공측에서는 전의원(全義源) 최재규(崔在奎) 김성백(金成伯) 리봉수(李鳳守) 사씨를 대표로뎡하야 공장주에게교섭한결과 김룡필(金龍弼) 강긔(岡崎)량인은 종전과가티 칠원으로라도 작업을시작 하겟다하엿스나 환삼길(丸善吉) 한사람이 긔어히 응락치아니 함으로오백원벌금에 겁난 두공장주는할수업다고하야 해결이되지못하엿슴으로 직공측에서는 다시자긔들끼리 공장을빌려고 작업을시작하야 쇠긴공장주에 대항하기를 결의 하얏다 더라(진주)

小作會幹部를 突然拘禁

례천경찰서에서

경북례천(慶北醴泉)경찰서에서는 요사이 하리면은풍소작인회출장소 (下里面小作人會殷豊出張所)의간부와 회원들에대하야상해(傷害)또는 업무방해(業務妨害)라는 죄목으로십여명에대하야 호출장을발송하고 주재소흑은 경찰서에서 조사한다는데 지난이십일에는 그회 집행위원으로잇는 리용만(李用萬) 남병래(南炳來) 김영희(金永熙) 남병인(南炳寅) 남태영(南太榮) 오씨를 돌연히례천경찰서에류치(留置)식혓다는데 사법계에그리유를 질문한즉 주임은말하기를 [류치(留置)시킨것은 사실인데 리유는 자세히알수업스며 조사하는중이니기다려달라]는 모호한말을하드라는데 드른바에의하건대 금월상순에 일어난 하리(下里)소작인사건에 관계된사건인듯하다 더라(례천)

着着進行되여가는 本社의新社屋建築

독자제씨의심후하신동정과사회유지의무한한사랑으로사운(社運)이날로융성하여가는본사의제반사무를진행하여가기에 현재의본사사옥(社屋)이 너무나협착함을늘실혀늣기고경성의중앙디인견지동(堅志洞)큰거리를택하야총평수삼백이십여평에 보기조흔벽돌집으로 신사옥(新社屋)을건축하게되여이미작년십월이십일오전구시에 그긔공식(起工式)을거행한사실은세상이 다아는바입니다 그런데 그후본사에서는긔초공사 (基礎工事)에착수하야이를완전히마치고 새해에드러서서부터는건축공사에착수하야 이미공사가날로 진행되여가는중임으로느저도금년륙월중순까지에는 완전히락성될것입니다 준공의깃븜을보게되는날에 본사사원일동은더욱구든결심과 무한한노력으로써본보의확장을애호하여주시는 사해의첨위와 대하게될것을본사사원일동은미리서약하여두기에 조금도주저치안슴니다(사진은공사가착착진행되여가는견지동의본사신축장)

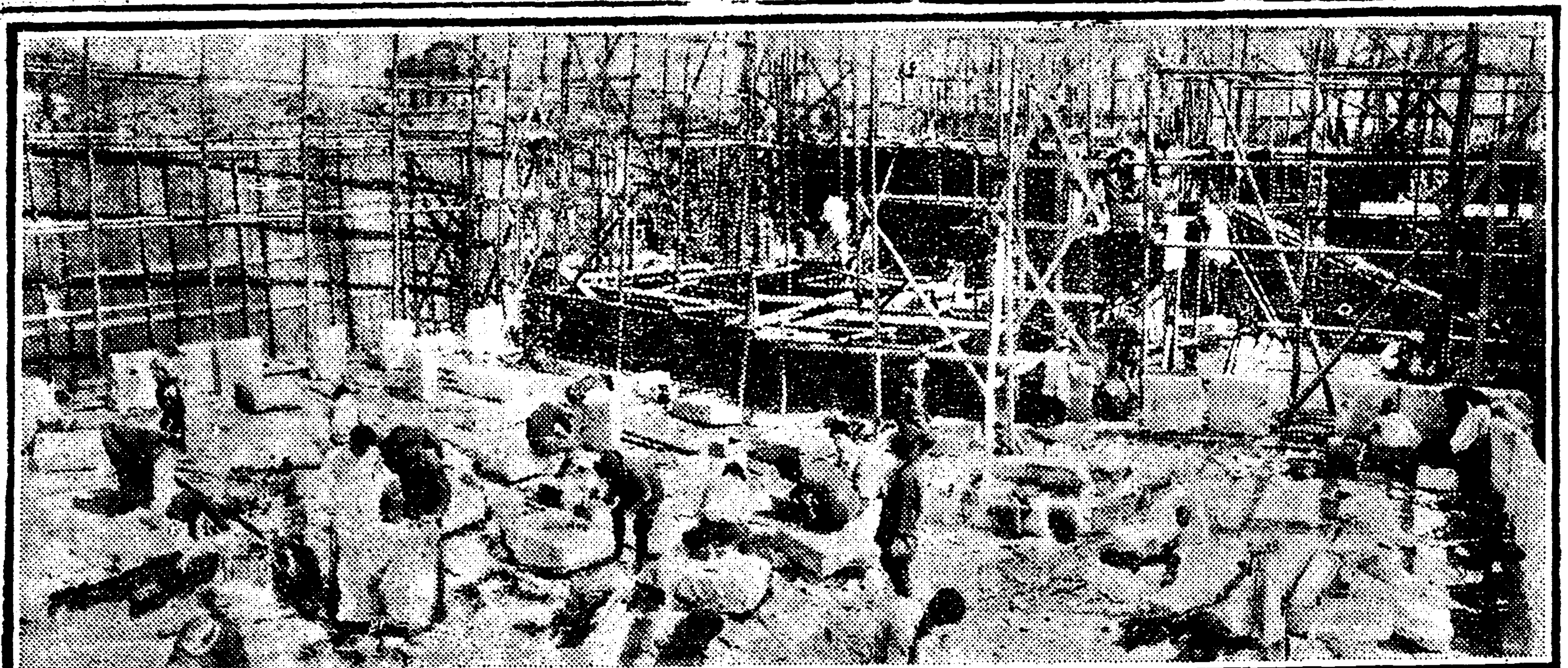

손가락으로 눈알을새여

주와할아이의작란

경북례천군외서면현룡리(醴川郡外西面見龍里) 김영찬의아들김덕언(金德彦)(二)은 한동리에사는 리홍긔의아들 리작은아기(李小兒)(九)와가티 수일전에자미스럽게 놀다 가서로홍에 겨워서 이러다저러다하면서 그만손가락으로 눈알을찔러 눈알이 튀저나오며 몹시피가 낭자하얏는데 가련한일이라는데 특별히 봄철을당하야 아이들이 밧갓에서노는데여러동모아이들이 큰일을당하는 호젓과 큰념려는 업스나 를당하야는 부모들이특별히주의하여야할필요가 조켓다더라

몰려가는同胞

안악에서이십명이 북만주로향하엿다

경의선 사리원역(京義線沙里院驛)에는지난이십일일 오전네시경에 안악군룡순면(安岳郡龍順面)일대에살든 긔명옥(奇明玉)외십구인이 사랑하는 고국산천을등지고 북만주(北滿洲)를향하게되엿는데 원인은 동양척식회사토디(東洋拓殖會社土地)를경작하든것이 의외에 락작(落作)을하게잇슴으로 이러떠라(사리원)

江景에또火災

어더먹는거지들이 담배먹다불을내여

일시소동을 일운 남뎡(南町)의 화재가잇슨지 이틀이 다못가서 당디하시장(下市場)수용관계엽하는리봉춘(李逢春)의가가에서 이십팔일 오후열시부터 불이일어나가지고 건소가 되얏다는데 손해는 약오십원가량이요 원인은집업는 걸인들이 모혀자다가담배불에 불이부터 그리되얏다 더라(강경)

新作路工夫와 里民間의大血戰

도로공부들이 리민일반에게 거반저즌것이싸홈의동긔다

전북정읍군산외면오공리(全北井邑郡山外面五公里)에서는 도로공부(道路工夫)김사민 (金士敏)외 이십여인을상대로하야일전에큰투쟁을이르키엇섯다는데 이제그자세한 내용을 듯건대전긔로동자이십여인은임시로그동리비집을빌어잇던중그동리인민에게 행악이무수할뿐아니라 수차를두고 구타한일까지 잇섯든고로 이것을분개히 생각한동민들은 맘을두고나팔을불며 일제히 총공격을개시하야 싸홈을한것으로 도로공부측에서 중상자사인을내이고 류혈이 림리한수라장으로되야 사태는 매우중대하엿다 더라(태인)

가업고 하로밤비 그인사들의반성(反省)을기다린다 더라(삼천포)

平壤慈惠醫院 治療時間改正

오후두시까지

평양자혜의원(慈惠醫院)에서는종래의진료(診療)시간을오전아홉시부터 오후네시까지 아든바지난 이십일부터는 다른관청과가티 오전구시로부터 오후두시까지에 진료를바들터이며 토요일은 오전십이시까지라는바 일반환자는 시간의 주의를하라한더라(평양)

日人雇主打殺

혐의자를체포

강원도강릉군주문진(江陵郡注文津)의속한안 창고지기는일인소송리길(小松利吉)의 집에 엇던자가 들어와서 가첫은텁봉으로써 주인소송을 뼈련 려사케하고도주하엿다는 급보를 접한강릉경찰서(江陵署)에서는이래톰면불휴도 범인수색에 진력하든바 지난십륙일경 유력한혐의자를검거하야 엄중히 취됴하는중이라더라(원산)

誣告하고 懲役三個月

웅긔법원의언도

경원군경원면회동에사는김승묵(慶源郡慶源面檜洞金昇默)은그동리 리세준(李世俊)이란 사람과 평소에사소한 감정이엇섯든바 지난달초순에그가 혼춘(琿春)에갓다가 그곳에서 허남(許南)이란변명으로 경원경찰서에투서(投書)하되 권긔리세준이가 자긔의숙부되는허을(許乙)이란사람을 두만강(豆滿江)에서 살해하엿스니 그를사형(死刑)에 처하야달라고 허우한말로 무고(誣告)한사실이 발각되야 지난십팔일 웅긔법원지령에서 징역삼개월의 판결언도를바닷다 더라(웅긔)

蹴球場에一風波

사소한일이동긔가되여 량편의편쌈이되엿섯다

함남 덕원군북성면야래리(咸南德源郡北城面野來里) 맹호청년회(猛虎靑年會)에서는지난이십일일 동회운동장에서 축구대회(蹴球大會)를개최하얏는데장시동안 시합을하다가 별안간일대풍파가 이러나서 군중은서로따리고차며 회장은 수라장으로화하야 경상자수명까지 내이엿다는바 이제그자세한 내용을들으면 권긔맹호청년회에서는 문천군군내면(文川郡郡內面)도창청년회(道昌靑年會)에대하야축구대회를 개최하니 참가하야달라는통지를 발하얏슴으로 도창청년회에서는 당일 권긔회장에간즉 다른단데에서는 한곳도참가하지 아니하얏슴으로 축구대회를열지못하고 잇다가 도리오라할지음에 맹호청년회에서는 너무섭섭한즉 우리단데와 시합이나하고가라 함으로 두단데에서시합을 개시하야 한참동안하다가 도창청년회원 김종확(金鍾樂)이가「볼」을차라고 뛰여가다가압헤잇든 맹호청년회원 김광윤(金光允)과서로마주치여 이러거우러첫는데 김광윤이는 이러나며 무슨까닭으로 사람을치느냐한즉 김종확은 내가일부러친것이아니라 볼을또차가다가 그와가티 된것이라하얏스나 김광윤은들면히달려들어모래(沙)를쥐여치며 한부로 드리덤빔으로피차에 언쟁을하든지음에 맹호청년회원 권부가달려들어 도창청년회원들을 무수히 구타함으로두단데 사이에서로 충돌이되야그와가티 일대소동을 이르키게되얏든것으로 현장에 모히엿든사람들은 누구나분개하고 맹호청년회의 무리함을 통매하얏다더라(문천)

世醫學術講演

이십사일오전에 그학교강당에서

◇음악연극도잇다

남대문밧게잇는[세부란스]의학전문학교(世醫專門校)의금년도동창학술강연(同窓學術講演)은이십사일 오전구시반부터 동학교강당에서개최한다는데연사는오긍선(吳兢善)씨등을비롯하야열네명에 이른다하며 동일오후여덟시부터는 남대문례배당(南大門禮拜堂)에서음악연극회(音樂演劇會)를열고여러가지 자미잇는 성악(聲樂)과긔악(器樂) 과밋[마음의집]이란간호부의연극도잇다더라

各地로橫行하든 强盜團九名全部檢擧

공주경찰서에잡혀서 범죄사실을전부자백

경긔도고양군(高陽郡)에근거를두고 경긔도일대와 충남공주군내(公州郡內)로횡행하며작년오월이후도안성(安城)으로부터공주군내의 오륙처에나타나 큰소동을 일으키고 인심을불안케하든상인강도단(商人强盜團)을데포하고저 주야를불고하며 사면으로종적을 수색하든 공주경찰서는 지난달 금음부터범인검거에 착수하야 류승렬(柳承烈)(二三)배녹래(裵祿來) 류홍섭(柳洪燮)리영긔 (李榮基) 비명을검거하야 취됴후에 공주디방법원검사국에 넘기어 검사의취됴를마치고 이십삼일에 그데로

일회공판 을열엇섯다는데 그강도단의죄상을 자백한것을듯건대 작년오월 십일에동군북동면 래봉리 김권배(宋□)일한 사십을 위시하야 작년구월십삼일에는 동군우성면 쌍신리김동찬(同郡牛城面雙新里金東贊)의집에서 금전을강탈하엿고작년십이월십이일에는반포면국곡리 박덕래(反浦面菊谷里朴貞來)의집에침입하야 주인의산양총을파손하여고경긔도안성군읍내면서리관훈(安城郡邑內面西里李觀薰)의집에 작년십이월십칠일에침입하야 금전을 약탈한후 금년일월구일에 그곳본뎡권농조합(本町勸農組合)에

침입하야 오모(吳某)를단도로찔러 배를상케한 사실이며 또는지난일월이십사일에 그곳장기면하봉리 윤명옥(長岐面下鳳里尹明玉)의집에서 금품을강탈한일을일일히자백하엿다는데 강도죄로전과십년간이나옥중생활을하든자들이 여러명잇는고 … 양경찰서에서 … 중인데 그외의 … 에서 취조를 … 인은전부아홉 …

忠南禮山古德面 惡舍音의暴行

피해자는경찰에고소

충남례산군고덕면 상장리(忠南禮山郡古德面上長里)리규달(李圭達)(三三)은수년전부터 동리에잇는 당진군신평면 신흥리곽당소유 답구두락(畓九斗落)을소작하야오바 대정십삼년도(大正十三年度)부터 전긔곽당씨의소유토잇는 례산군고덕면 토디의 사음권(舍音權)이 동군동면대천리리정삼(同郡同面大川里李正三)에게로도라가게 되얏다그런대권긔리정삼은권긔소작인리규달과 쳐분도잇다는바 권긔리정삼은 대정십오년일월경(大正十五年一月頃)에 종래의허롬도업시 권긔리규달의 소작답구두락의 소작권을 몰락식임으로권긔소작인 리규달은 대정십오년 음일월륙일 (大正十五年陰一月六日)에 권긔사음리정삼의집에가서 리정삼을보고 그허롬업는사람의 소작권을 무리히탈취함을 책망한즉 피차언쟁이되야섯스나 당일에피차 화해하고마럿다는바 지난칠일(三月七日)에 권긔리규달은 소관이잇서 동면 대천시장 (大川市場)에갓다가 동일오후 다섯시경에 자긔집으로 도라오라할즈음에 권긔리정삼의 이남되는 리희덕(李熙德) 이가권긔리규달을보고 자긔집으로 가자함으로 리규달은 리희덕을따라간바 권긔리희덕은 돌연히얼골에 살긔를띄우고말하되 네가리규달의 가슴을붐시켜서 훈도나하며 쇠화운(鐵火繩)를들어엇지 우리아버지의작들 불빗느함을보고도 다시 리규달의상루출혈 목침으로 무수란타하야치료이주간(治療二週間)휴업십일간(休業十日間)이라는상해를내엿다하며 그러나 피해자측에서는 피해자리규달의재종 리규현이가 권긔리정삼의집에 가서그무리히 사람구타한 리유를물엇든바 권긔리정삼과 리정삼의장남리희창(李熙昌)은더욱양양한태도로 그런사람은 떠려죽여도 무관이라함으로 피해자측에서는 이를더욱분개하야 진단서(診斷書)를첨부하야례산경찰서(禮山警察署)에고소를제긔하얏다더라

開城種蔘

일긔의관계로 … 금년봄에 캐는종삼은 모다합하야 개성군내에잇는것만 이십일만이천칠백간이오 또 심을것은도합 팔만 구십오간이라는만흔수이더라(개성)

愁雲重疊한山內面

도로공사청부업자가 돈을안주어곤난막심

전북태인(全北泰仁)에서 동진수리조합 수원디까지 도로공사청부업자 경성등송조(京城藤勝組)에서 임금일만여원을 주지아니하야 방금상지한다함은본보에 이미루보한바어니와 동면민들은 수재한재로 인하야가위 청패지여에 금번도로공사이것을 생명으로알고 매일칠십전 팔십전이란임금에 목을매여 눈괴비와 치운날을붐고하고로동한것이결국그피땀이어린임금을 찻지못하야 방에면날이새모와 어린처자를 엇더케구케할가하야 걱정하는 중인데그들은그동안 자연 소비되고 ㄸ파서서약간농사에 준비하엿든 양식은초한집합 여가도업서 개초할것까지 다써여바렷고로 수업는그주민들은 이사실을 도군경찰서와지 진정서를 데출하고현명한처치만 고대한다 더라(태인)

紳士賭博團

소위유지들이도박하다가 현금십사원까지압수당해

문산군 광적면신당리 사는정모(鄭某)(三)는문산에유수한부호윤모의 생질로상당한 재산을가지고 디방에서는 소위유지라고까지하던사람인데 지난 십팔일오후구시경에 그동리 삼십이번디에사는 모학교총무와 득윤리(得尹里)사는권공의등이모히여현금을 다수히가지고 화투로도박을하다가 필경에는 정관의발견한바되야 그현장에서 바로회투며현금십사원까지압수한후일건서류는 강경경찰서도 옮기여와취됴를밧고잇다 더라(강경)

開城高麗靑年會 會舘起工式盛況

이왕시대의포뎡자리에 화강석양관이층을건축

개성=개성고려청년회(開城高麗靑年會)회관긔공식은 예뎡과가티 이십일오후 네시에그건축장이되는 시내동본뎡통 비권포뎡(捕廳)자리에서 빼여명의회원과래빈이 모히가운데 건축긔성회위원장박우현(朴宇鉉)씨의 사회로써첫머리 거행하고동다섯시반경에 다과의 향응으로써 식을마치고 해산하얏다는데 이로써오래동안 문데중이든고려청년회관 건축문데는 해결이되여 금풍이날리는 첫가을정에는 화강석이층양관이 옷뚝소는것을 개성시민은 볼수가잇것더라(개성)

大邱支局主催 印靑講演大盛況

근천명의텽강자로서 박수성이굉장하엿다

대구=자면차로 세계를 한바퀴돈 인도(印度)청년에、섹、하ㅣ킨ㄴ군이 지난이십일에대구에도착하야 조양회관 (朝陽會館)에서 강연회를개최한다함은 이미보도한바어니와 뎡각전 부터남녀의텅강자는 몰밀듯 몰려들어넓으장내가빽빽하게모히바군의용자가강단에나타나자장감하든장내는박수성이일어나며모든시선은 군을향하게되엿는바 최경학(崔敬學)군의통역을따라장간인도의형편을소개하고다시세계일주의경력을 일일히 설명한후에조선(朝鮮)에들어와서는힘옷입은것을보고크게놀랏다는동시더욱환경과 사정이가흔고로 특별히동정을하며 환영함을 감사하녀인다는말로 다시 청년들은교용을 만이힘쓰고 정신을수양하야바라고 바라는장래의 희망을관텰하기를 바란다고 끗을마친후텬하여 그텬할영을하고 헤여젓더라

歡迎會도盛況

삼십여명회집

동일 오후오시부터는해동원(海東園)에서각사회단뎨표자와 개인이련합하야 환영회를열엇바 삼십여명이 모히는성황을 일우엇고다시고병교(高丙敎)군의단독환영회를열어 동칠시부터 동원에서조선음악(朝鮮音樂)을소개하야군으로하여금 만흔 감격을준후동십일시경에 산회하엿더라

尙州를向해出發

이십이일아츰에

자면거로 세계일주하는 인도청년에、섹、하ㅣ킨ㄴ군은이십이일아츰에 만흔인사의 전별을바드면서상주(尙州)를향하야출발하엿더라(대구)

泗川南陽面의 普明講習會運命

일이인의못된감정으로 청년의압길을막으려한다

경남사천군 남양면 보명강습회(慶南泗川郡南陽面普明講習會)는긔미운동뒤에맹렬히일어나는청년의 향학심을 도웁기위하야면내모모 유지의 렬정으로설립되야 이래오륙년동안에 재정의곤난이 업지안흐나 이번춘긔에는예상회 졸업생을 내게되고비교뎍 량호한성적을 보이면서지내여 오던바 본면종포리(宗浦里)의모모인사들의 극력반대로 해동리(海洞里)의 배정금(配定金)을 못내게하고 그강습회가 안되도록 악선전(惡宣傳)을일삼어 필경에 이강습회가 문을다들경우에 일으게하야 용이히면내에 학교는짓지못할 형편이요 린면으로가자니 학교가수십리밧게 잇슬뿐만아니라 다수유학수가 업스매 신학긔(新學期)에는학동(學童)들이갈바를몰나 흔히다시한문서당(漢文書堂)을 찻게되엿슴으로 이에대한 모모인사들의용렬한 생각과 사감으로인하야만리가튼 청년의압길을 막는것은 사회에용서치못할죄악(罪惡)이라고 타매(唾罵)케안는이

電車故障과 市民不平

한시반이나느저 지각자다수발생

이십삼일오전일곱시이십분경에 동대문(東大門)에서 의주통(義州通)을거쳐 경성역을향하고진행하든 경성전긔회사면차 데일백사십삼호가 죽첨뎡 (竹添町)일뎡목 이십삼번디압 길가에서돌연히 외인편차륜(車輪)이부러저서 운행불능(運行不能)이되야 한시이십분간이나 수천하고 동여덟시사십분에야 겨우복구되엿는데 그동안은 그방면의교통이전혀두절되야각관공서와기타 회사공장등의 봉직자들은다리다못하야 도보를 하얏스나 지각(遲刻)자가 만엇다하야원반은 면긔료금을 감하겟다고말만내여노코 공연히 세월만보는 경성전긔회사는 면차까지불완전한것을운면하야시민교통에폐해를께친다고비난의소리가놉혓다더라

十七歲少婦의 食刀自殺未遂

말썽만흔시뉘가 흉을본까닭으로

충북청주군청주면청수뎡(忠北淸州郡淸州面淸水町)팔번디배성수(裵星洙)의안해조성녀(趙姓女)(十七)는 본월이십일일오후두시경에 식칼(食刀)로 자긔의명문을 찔러자살코자 하얏다는데 이제그사실을 대강들은즉조성녀는 작년십월경에 배성수에게 출가하야 동거한지가불과오륙삭동안이지만 내외간 사랑하는정은남보담 별달리지내오든중 지금으로부터 몃칠전에자긔내외간에 사랑으로 작란하는것을 험모르는시뉘가 보고여러사람에게 흉을보며 다님으로조성녀는 이것을 북그려히역여유언서가지 씨노로 이와가티자살을도모한것이라는바 같은이는하아 깁히도더가지 아니하엿슴으로 생명에는 아모관계가업섯다더라(청주)

學校小使의 金品을竊取

책상설합속에잇는 돈을네번에훔친자

포천군 송우공립보통학교 에서는 작년겨울부터 사무실과교사들비롯하야 현금륙십여원이 업서지서 교장이하 각선생들은이상하게 역여오다가 그학교소사의아들고성환(高聖煥)(一六)을혐의자로 수차불러 됴사하엿스나 별로흉치여간증거가 나타나지아니하여서 동교에서도 아모말업시 지내오던바 근일에그곳경관의 탐지한바되야 엄중취됴한결과사실을 자백하얏슴 으로지난십칠일부본서로송치하엿다더라(포천)

車夫轢死

우차에치여죽어

지난십칠일오전열한시반에의주군고성면연하동류봉익(義州郡古城面煙下洞劉鳳翼)(三○)은신의주에가서 수레(牛車)에회(灰)를 실어가지고 집으로도라가는길에 신의주 초음뎡근방에서그만잘못하야 수레에 치유것을곳도송덕동양병원(東洋病院)에 보내여서응급치료하엿스나 그이튼날 오후네시경에그만절명하엿다더라(신의주)

衡平社員毆打

백뎡은사람이아니라고 가리노코 것을다려부어

지난유력이월초일일 함안군북(咸安郡郡北)에서는새삼스러히 써아닌줄다리기를만들기위하야 각기매귀를치며 출추고노는중 군북형평사원이 그를、에어잇는것을 그동리 박치익(朴致益)(三三)이가 백뎡과평민이가티노는것은 자미롭지못하니하야 여러사람이 협력구타하엿나더라(마산)

江景南町에小火

십구일오후칠시반경에 강경남뎡십사번디(江景南町十四番地)에서발화되야 격장하야잇는 박화삼(朴化三)의집까지옴겨 누렷슴으로 소방대는모다 출동하야즉시진화하얏는데 불난 원인은저녁밥을짓다가 굴독에서 발화된듯하며 손해는 략오십원이라더라(강경)

各團體消息

◇어린이作品展覽會 시내데부동(體府洞)구십사번디 호용유년회(虎勇幼年會)의주최로오는사월십팔일에 어린이 작품전람회를개최하리라는데출품할작품은습자 작문 자유화등으로써출품긔일은사월십오일까지라고

휘파람

▲해주어느일이의목간에서는 조선인、목욕가면일인도들이부족하여 못하는데조선사람은아니된다고한다▲돈은조선사람의돈이나일본사람의돈이나 동일할터이지 ▲속담의내배부르면 남의사정 모른다는격으로 아마논푼니나 인는게군▲그러면 이후로는 일반이일인의 목간으로는 가지를아니하면 조흘터인데▲이와가티차별을당하면서도일본사람의정에하는모욕을바다야할무슨까닭인가▲조선 사람으로서 목욕간한아도 엇지 못하는것은사실이아닌가▲외국인 욕할것 업시목욕간한아라도 사회덕 사업으로 경영하여보자

生殖機能의復活과增進 健腦와神經衰弱의一掃

도쓰가빈

一回 一錠

性慾은種族存續의本能이오、人生無上의幸福도亦是此에存在한것이라、生殖器는人間精力의中心이되여서、腦와生殖器는脊髓를通하야서로關聯되여잇는故로、房事過度、手淫等精力濫費의結果는腦神經을極度로疲勞케하야腦病神經衰弱의原因이되며、腦力過勞는生殖機能을衰케하야、이것이서로原因이되야、早老가되며、無上의幸福을逸脫케할뿐만아니라、天壽를縮少케하는것이라、吾人은恒常現代唯一의强精腦劑『도쓰가빈』으로因하야일어바린것보다以上에補給增進케하는것이무엇보다도緊要하다하노라。

如斯한人士에게 『도쓰가빈』을推奬합니다

○遺精夢精으로身體羸弱한人
○早漏로神經質한性交不結果
○過淫手淫으로머리가朦朧
○記憶力減退、根氣滅한人
○虛弱하야元氣精力업는人
○男女性慾缺乏之感覺減少人
○히스데리ㅡ로골골하는人
○졸녀도잠하니오는不眠症
○精力元氣發展을바라는人

藥價

二十五錠(試用)	金三圓
五十錠	金五圓
百二十錠	金十圓
二百八十錠(大德用)	金二十圓

◎全國到處의有名藥店、百貨店에有함、品切時는本舖에、前金送料不要、代金引換送料實費、秘密히送藥합니다

戶塚醫學博士

發賣元

東京銀座新肴町八 電話京橋(56) 長五五一番 長四六四番 長四七五番 長三三一番 振替口座東京

大阪市西區京町堀 北濱二丁目

丁子堂藥房